FIAP ON

BRANDING ANALYTICS

9

PDF exclusivo para Francismar Alves Martins Júnior - rm562869
yggdrasil.git@gmail.com

LISTA DE FIGURAS

Figura 1 – Capa do livro *Experiential Marketing*.....6
Figura 2 – Imagem do vídeo "Os últimos desejos da Kombi".....9
Figura 3 – Imagem do vídeo "Momentos da Verdade".....9
Figura 4 – Registro em vídeo da campanha da WestJet.....10
Figura 5 – Registro em vídeo da campanha da Nivea 11
Figura 6 – Registro em vídeo da campanha *The candidate*, da Heineken.....12
Figura 7 – Julio Le Parc em exposição no Instituto Tomie Ohtake.....15
Figura 8 – Exemplos de compartilhamentos dos espectadores das exposições de Le Parc 1.....15
Figura 9 – Exemplos de compartilhamentos dos espectadores das exposições de Le Parc 2.....16
Figura 10 – Exemplos de compartilhamentos dos espectadores das exposições de Le Parc 3.....16
Figura 11 – Considerações de acordo com responsáveis pelo planejamento de eventos.....17
Figura 12 – Uso de RA pela Coca-Cola 19
Figura 13 – Barbie Selfie Generator.....19

FIAP

PDF exclusivo para Francismar Alves Martins Júnior - rm562869
yggdrasil.git@gmail.com

SUMÁRIO

A SENSAÇÃO DE SER IMPACTADO 4
1 FUNDAMENTOS.....4
2 COMO TUDO ISSO ACONTECE NA PRÁTICA? 7
2.1 Cases e boas práticas para design experimental.....7
3 TENDÊNCIAS TECNOLÓGICAS PARA INOVAÇÃO NO MARKETING.....17
REFERÊNCIAS.....20

FIAP

PDF exclusivo para Francismar Alves Martins Júnior - rm562869
yggdrasil.git@gmail.com

A SENSAÇÃO DE SER IMPACTADO

1 FUNDAMENTOS

Ainda no mundo de marcas e suas estratégias, não podemos deixar de falar do marketing experiencial e sensorial. Sem a função objetiva de trazer clientes ou faturamento direto, esses conceitos podem (e devem) fazer parte de ações de reforço e posicionamento de marca. Para começar, vamos conceituar?

> Comerciais e publicidades estão tendo mais dificuldades para atingir o público-alvo. Além disso, o marketing experiencial está fazendo algo que a publicidade não faz. Está criando uma conexão emocional entre marcas e consumidores. As propagandas costumavam fazer isto com mais humor. As audiências de hoje são mais esclarecidas e esperam mais do que uma frase inteligente. Eles querem interação. Isso é difícil em uma transmissão unilateral ou em uma página impressa (EVENT MB STUDIO TEAM, tradução nossa, 2019).

É fato: a publicidade tradicional já não se sustenta sozinha. Foi-se o tempo em que um comercial na televisão sensibilizava os espectadores a ponto de emocioná-los, como há décadas atrás. Hoje, comerciais, outdoors em avenidas (naquelas em que são permitidos), publicidades em metrô, adesivagem de elevadores e até mesmo anúncios em sites cumprem um único objetivo de marketing, que é o de visibilidade da marca (*brand awareness*), do produto ou do serviço. Ou seja: pode ser o estímulo inicial para a construção de um relacionamento com o consumidor, mas, para ir adiante, a marca precisa tomar outras iniciativas além de apenas notificar a sua existência e ter, do outro lado, um sujeito passivo, principalmente em um mercado tão competitivo como o atual, no qual existem milhares de produtos à disposição, se reinventando diariamente.

O diálogo constante que se estabelece nas mídias sociais é uma forma de estreitar o relacionamento – é aqui que a marca começa a expressar a sua personalidade, tem voz e atitude. No entanto, o envolvimento profundo do consumidor com uma marca acaba sendo fruto de experiências que ele vivencia com ela, como também acontece com os seres humanos. Afinal, quem disse que apenas ver a fotografia de alguém no Tinder e "dar um like" significa se envolver com ele ou ela? O diálogo é o pontapé para um encontro presencial.

PDF exclusivo para Francismar Alves Martins Júnior - rm562869
yggdrasil.git@gmail.com

É nesse contexto que surge o marketing experiencial e sensorial, totalmente voltado para a experiência do consumidor – ou *customer experience*, para usar o jargão em inglês –, sobre o qual se comenta tanto nos dias de hoje, pois esse encontro precisa ser inesquecível.

> O objetivo do marketing experimental é gerar experiências marcantes que os consumidores queiram compartilhar com outros e que, por fim, promovam a lealdade à marca. Em vez de apenas apresentar um produto ou uma publicidade, você está permitindo que os consumidores vivenciem e sintam como suas vidas poderiam ser com a sua marca, estabelecendo uma conexão entre sua empresa e sentimentos positivos (OLENSKI, tradução nossa, 2018).

Já se fala, há mais de uma década, em marketing experiencial e sensorial ou marketing de engajamento – *engagement marketing*, em inglês. Esse último termo, na internet, aparece associado a outros diferentes – *brand experience*, *event marketing*, *live marketing*, *loyalty marketing*, *on-ground marketing*, *participation marketing* e *special events.* Entre tantas definições existentes que proporcionam o mesmo entendimento, destaca-se, aqui, a da *Hubspot*:

> O marketing experimental, também chamado de “marketing de engajamento”, é uma estratégia de marketing que convida a audiência a interagir com o negócio em uma situação concreta. Usando material participativo, prático e de marca tangível, o negócio pode mostrar que os consumidores não querem só o que a empresa oferece, mas também o que ela representa (BECKER, tradução nossa, 2018).

Conforme observa-se nessa definição, há quem associe o marketing experiencial com marketing de eventos. Hoje, entende-se que o marketing experiencial é bem mais específico e vai além do marketing de eventos, pois não está apenas proporcionando um ambiente lúdico, mas ações centradas na interação do público com a marca, aguçando os seus cinco sentidos e tornando-a tangível.

Especialistas destacam a importância do primeiro livro sobre o tema, intitulado *Experiential Marketing*, de autoria de Bernd H. Schmitt, professor na *Columbia Business School* e na *Columbia University*, em Nova Iorque. Nesse livro também surge o conceito de *customer experience*.

Na sua visão, vivenciava-se, na época da escrita, uma revolução no marketing provocada por três principais fatores: a onipresença da tecnologia da informação, a

PDF exclusivo para Francismar Alves Martins Júnior - rm562869
yggdrasil.git@gmail.com

supremacia das marcas e a integração da comunicação com o entretenimento (SCHMITT, 2011, p. 3).

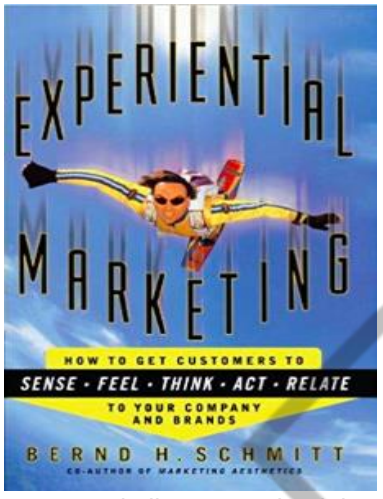

Figura 1 – Capa do livro *Experiential Marketing*
Fonte: Google Imagens (2015)

Pesquisas realizadas em 2023, como a *Freeman Global Brand Experience Study*, destacam que aproximadamente um terço dos CMOs (*Chief Marketing Officers*) destinam de 20% a 50% de seus orçamentos para ações de marketing experiencial. Isso ocorre porque os executivos de marketing reconhecem os amplos benefícios dessas ações para o negócio como um todo, como:

- Engajamento emocional profundo dos clientes: não só melhora a reputação da marca, mas fortalece a lealdade e a fidelização, aumentando o índice de retenção de clientes — essencial em um cenário competitivo. Vale lembrar que, como apontou Philip Kotler, reter um cliente é de cinco a sete vezes mais barato do que conquistar um novo.
- Diferenciação em relação à concorrência: não apenas pelos atributos do produto, mas pela relação estabelecida com a marca. O marketing experiencial cria identificação emocional, facilitando a construção de um vínculo entre consumidores e marcas.
- Participação ativa dos consumidores: a incorporação de tecnologias como Inteligência Artificial (IA) e Realidade Aumentada (RA) permite que os consumidores interajam de maneira imersiva com a marca, transformando a experiência digital em algo tangível.
- Captura de dados valiosos sobre o comportamento do consumidor: gera feedbacks em tempo real que podem ser utilizados para otimizar o mix

PDF exclusivo para Francismar Alves Martins Júnior - rm562869
yggdrasil.git@gmail.com

de produtos e serviços. A integração de ferramentas de IA e análise de dados (*Big Data*) torna essa captura ainda mais precisa e eficaz.

- Ampliação do alcance via "boca a boca": experiências imersivas e memoráveis, promovidas por meio de tecnologias como NFTs e experiências no metaverso, impulsionam o compartilhamento espontâneo nas redes sociais, ampliando significativamente a visibilidade da marca.

Entre as principais tendências emergentes no marketing experiencial e sensorial estão:

- Experiências memoráveis e desafiadoras: estimulam os consumidores a ultrapassarem seus próprios limites, criando uma sensação de realização pessoal.
- Transformação do cotidiano em algo extraordinário: seja através de eventos *pop-up* ou experiências imersivas no metaverso, que capturam a imaginação e criam uma sensação de exclusividade.
- A mensuração do ROI: através de tecnologias como IA e análises avançadas, as empresas conseguem medir de forma precisa o retorno sobre o investimento dessas ações, garantindo que os resultados sejam cada vez mais otimizados e tangíveis.

2 COMO TUDO ISSO ACONTECE NA PRÁTICA?

2.1 Cases e boas práticas para design experimental

Como tudo isso acontece na prática? Em primeiro lugar, é preciso dizer que o marketing experiencial e sensorial não é sinônimo apenas de ações – algumas delas caríssimas – que mobilizam os consumidores fisicamente. Uma vez que se lida com emoções e elas fazem parte da experiência do ser humano, isso também pode acontecer por meio da tela do computador. Basta fazermos uma analogia entre a tela, os livros e os filmes, que também suscitam emoções e se eternizam na memória afetiva das pessoas.

Contar uma história com a qual os consumidores se identificam, que os faça rememorar suas próprias experiências é, sem dúvida, o primeiro passo. O vídeo de

PDF exclusivo para Francismar Alves Martins Júnior - rm562869
yggdrasil.git@gmail.com

despedida da Kombi, carro emblemático da Volkswagen que marcou gerações, divulgado em 2014, se destacou entre todos os vídeos produzidos pelas agências de publicidade das montadoras e até mesmo por marcas de outros setores. Este clipe está longe de ser uma peça publicitária convencional; ele pode ser visto como um registro de ações que impactaram as pessoas e cujo relato continuará a ressoar. Salvo a geração *millennial*, qual outra não tem alguma lembrança com esse carro?

O vídeo se mostra exemplar na construção da *brand persona* – no caso, da marca do produto – e no exercício de *storytelling*, podendo ser considerado uma iniciativa de marketing experiencial e sensorial. A *persona* da Kombi se coloca não apenas em imagens, mas também em uma narrativa em primeira pessoa em *voz over*, na qual identificamos suas características pelo seu tom de voz: uma senhora calma, porém ousada para o seu tempo.

Para dar ainda mais a dimensão de humanização da marca, o filme começa e termina com a frase "como eu estou me sentindo?". Embalada por uma música envolvente e sensível, essa senhora relata a sua história de vida, entrelaçando-a a histórias de vida de outros personagens que têm experiências memoráveis em uma Kombi. Nesse relato, ela também mostra como pedaços da sua história passaram a fazer parte da deles também – a calota autografada pelo Pelé, por exemplo. "... entreguei todas as minhas heranças pelo mundo inteiro", diz ela. E seu último desejo era rever o filho do homem que a criou, a quem ela chama de irmão.

A construção de uma conexão emocional entre a marca e o público ocorre por meio de ações, registros e narrativas encapsulados em uma produção audiovisual que se tornará tão memorável quanto o próprio produto. O público deixa de ser apenas um espectador e passa a ser parte integrante dessa história.

Para assistir o videoclipe, acesse: https://www.youtube.com/watch?v=nqqRM80W-Gg.

PDF exclusivo para Francismar Alves Martins Júnior - rm562869
yggdrasil.git@gmail.com

Figura 2 – Imagem do vídeo "Os últimos desejos da Kombi"
Fonte: YouTube (2015)

Com menos impacto que o vídeo de despedida da Kombi, mas, nessa mesma linha, foi realizada a ação da Hellmann's para o Dia das Mães, dois anos antes, que proporcionou o encontro entre mães e filhos que moravam distantes e uma refeição preparada por eles com Hellmann's. A emoção do reencontro inusitado entre eles foi registrada em um vídeo que articula realidade e ficção.

Para assistir o videoclipe, acesse: https://www.youtube.com/watch?v=_XLdfPxDgTg.

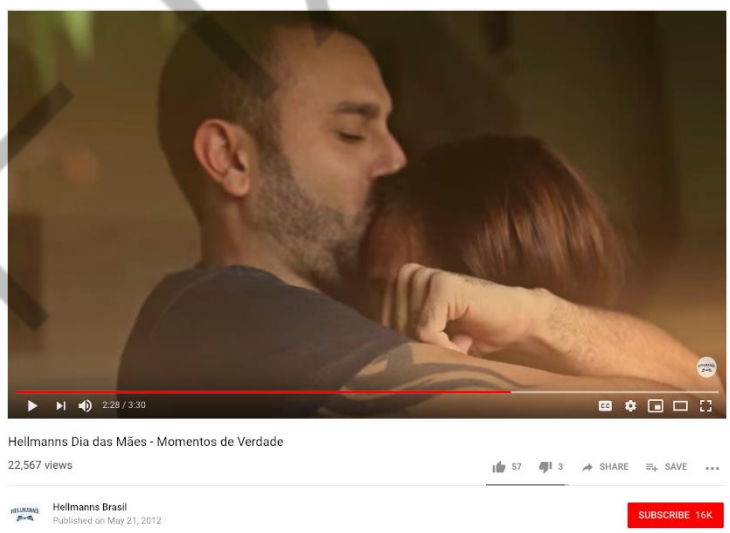

Figura 3 – Imagem do vídeo "Momentos da Verdade"
Fonte: YouTube (2012)

Como parte de contar uma história, também está o "aqui e agora" das mídias sociais. A exposição de bastidores e da intimidade, ou seja, do que acontece em tempo real mobiliza fortemente o público e, não por acaso, uma das principais

PDF exclusivo para Francismar Alves Martins Júnior - rm562869
yggdrasil.git@gmail.com

funcionalidades utilizadas hoje é a de fazer *stories* no Instagram. É nesse sentido que se destacam vídeos em *live-streaming*, que, de certa forma, colocam o usuário no evento transmitido.

Esses são alguns exemplos de como iniciativas na esfera do marketing experiencial e sensorial se estendem em ambiente digital. Uma rápida pesquisa na internet revela enorme quantidade de outros exemplos, tanto no Brasil quanto no exterior, além daqueles de que cada um deve se lembrar pelo impacto que teve.

Entre os mais emblemáticos está a campanha da companhia aérea *WestJet*, em 2013, que tem mais de 48 milhões de *views* no YouTube. Ela impactou uma série de passageiros em um aeroporto canadense, no Natal, a partir de um totem televisivo por meio do qual podiam conversar com o Papai Noel e fazer o seu pedido que, de forma surpreendente, era atendido na sala de embarque. A ação aconteceu e foi registrada em vídeo, se eternizando na internet.

Para assistir o videoclipe, acesse: https://www.youtube.com/watch?v=zIElvi2MuEk.

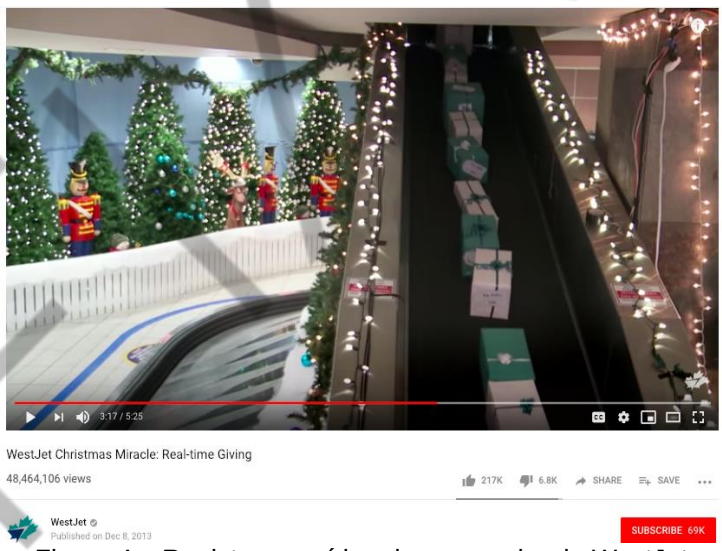

Figura 4 – Registro em vídeo da campanha da WestJet
Fonte: YouTube (2013)

Na mesma linha da campanha da *WestJet* está a da Nivea, realizada em um aeroporto alemão, em 2015, chamada *The stresstest*. Registrada em vídeo, foi publicada em uma série de canais no YouTube e tem milhares de visualizações. Passageiros na sala de embarque eram fotografados e suas imagens eram rapidamente reproduzidas em jornal impresso e na televisão do aeroporto, em reportagens que alegavam estarem sendo procurados. Policiais se dirigiam até eles,

PDF exclusivo para Francismar Alves Martins Júnior - rm562869
yggdrasil.git@gmail.com

indagavam se estavam estressados e, ao dizerem "sim", eles abriam uma mala contendo o novo produto da Nivea.

O constrangimento inicial a que eram submetidos tornou a ação polêmica e comentada também aqui no Brasil por diversos veículos. Há quem elogie, mas também quem questione a ação, como Vicente Carvalho, em um artigo no *Hypeness*: "Fica aqui um questionamento, no qual é importante debatermos os limites dessas ações de marketing que fazem de tudo para se tornarem potenciais virais e, às vezes, passam do limite" (CARVALHO, 2013).

Para assistir o videoclipe, acesse: https://www.youtube.com/watch?v=NQLuTYMsbAc.

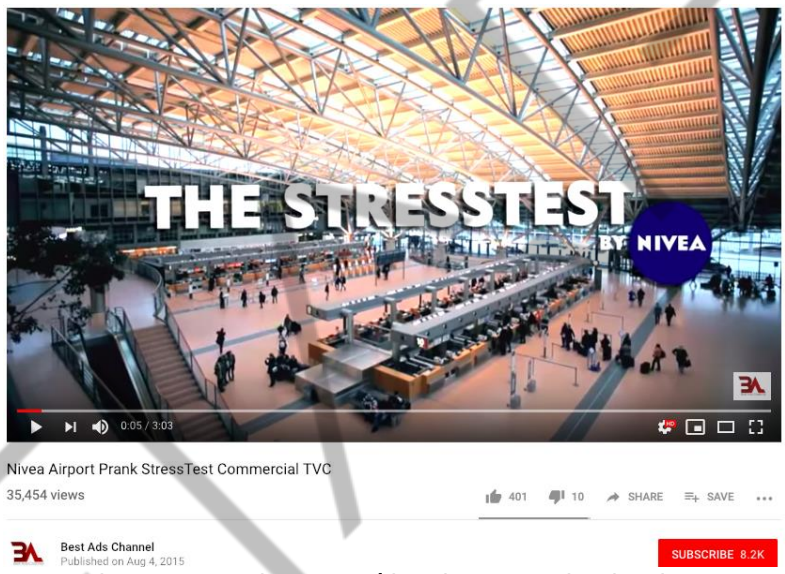

Figura 5 – Registro em vídeo da campanha da Nivea
Fonte: YouTube (2013)

Também amplamente repercutida em 2013 foi a ação da Heineken chamada *The candidate*, que se baseou em entrevistas com diversos candidatos para um cargo de *trainee* na empresa, registradas em vídeo. Com respostas similares, foram submetidos a situações que os colocavam à prova – andar de mãos dadas pelo corredor da empresa com o entrevistador, socorrê-lo durante a entrevista quando ele tem um suposto mal-estar e atuar no grupo que ajudava uma pessoa que se jogava do prédio da empresa.

Aqui, ficção/realidade e marca/consumidores se misturam. O protagonista, nesse caso, não é a marca, mas sim o entrevistado. Não por acaso, o nome da ação é *The candidate* ("O candidato", em português). Ele foi, de fato, contratado, após um processo seletivo que o colocou em situações limítrofes inventadas, porém utilizadas

PDF exclusivo para Francismar Alves Martins Júnior - rm562869
yggdrasil.git@gmail.com

de forma pragmática para avaliá-lo. O reconhecimento pelo seu desempenho e a resposta de sua contratação foram informados em um estádio. Aqui é a marca colocando o seu entrevistado no centro das atenções e celebrando-o num ambiente em que a massa está presente.

Para assistir o videoclipe, acesse: https://www.youtube.com/watch?v=zKeFBsU5Z5k.

Figura 6 – Registro em vídeo da campanha *The candidate*, da Heineken
Fonte: YouTube (2013)

Para conceber ações de marketing experiencial e sensorial existem práticas essenciais a serem levadas em consideração, conforme destacadas a seguir.

- Conhecer o público: é o primeiro passo para poder proporcionar-lhe experiências envolventes e memoráveis. Mais uma vez ele permanece na base da estratégia, como seu sustentáculo. Se a pessoa que você deseja conquistar não gosta da culinária oriental, levá-la a um restaurante japonês não lhe causará boa impressão, por exemplo. É certo que existem exceções, mas uma ação de impacto não poderá ser pautada por elas. Além disso, lembre-se de que não existe fórmula pronta – o que mobiliza um público, não mobiliza outro e você nem sempre faz parte do público que a marca pretende atingir. Leve em consideração, também, características inerentes à regionalidade, caso pretenda realizar uma ação de impacto em território nacional.
- Definir os objetivos a serem alcançados com a ação, o investimento disponível para realizá-la e como será mensurado tanto o cenário do ponto

PDF exclusivo para Francismar Alves Martins Júnior - rm562869
yggdrasil.git@gmail.com

de partida quanto a sua evolução após o evento: são estratégias fundamentais. Foi-se o tempo em que as organizações se curvavam para as agências de publicidade em nome de um prêmio em *Cannes*, para aumentar a sua reputação. Hoje, reputação de marca não vem da chancela atribuída pelo júri do prêmio francês, mas da legitimação de seus valores perante os consumidores.

E, em um cenário político-econômico um tanto controverso, qualquer decisão de negócio passa a ser tomada com base em números. O artigo publicado no Linkedin pelo publicitário Alexander Greif, que por anos liderou a área de marketing da *Citroën* do Brasil e da Sky, é bastante significativo nesse sentido. Não esqueça, porém, da importância de capturar dados para poder mensurar os resultados depois. A forma de captura deve estar relacionada com os indicadores a serem analisados.

> Temos bons publicitários, criativos, mas poucos são empreendedores, com foco no *business*. Criamos uma geração de "artistas" que vislumbra *Cannes* e, agora, as empresas pressionam para que as agências tenham profissionais mais analíticos e, principalmente, estatísticos. Vejam a dificuldade em encontrarmos um bom B.I. em nossas agências ou clientes. Temos um vácuo. Com a pressão do mercado, emerge uma nova cena profissional na publicidade, com foco principal na mídia digital: a entrada de profissionais com perfil "binário" e "de planilha", com visão mais racional e menos filosófica. A diversidade de estilos e opiniões desta nova geração traz uma "evolução" a todos. Que grande bônus trazido por esta crise! (GREIF, 2015).

- Qualquer trabalho na área de marketing envolverá uma série de pessoas, do planejamento estratégico à execução: é preciso ter ao seu lado profissionais com as competências necessárias para fazer aquela ideia acontecer de forma plena. Caso contrário, o que seria uma boa experiência para o consumidor, pode se tornar uma experiência ruim que, inevitavelmente, impactará a imagem da marca. Equívocos no processo operacional também impactam no resultado e ações *off-line* envolvem uma série de detalhes – é preciso ter autorização para utilização de espaços públicos, espaço suficiente para a instalação necessária, eletricidade, controle do tempo de duração da ação etc.

PDF exclusivo para Francismar Alves Martins Júnior - rm562869
yggdrasil.git@gmail.com

- Contar uma história é imprescindível para envolver as pessoas – e com criatividade: é importante proporcionar ao público uma experiência que ele nunca tenha vivenciado e que, ao mesmo tempo, desperte a sua curiosidade e o seu desejo. Em todos os cases aqui destacados por meio de seu registro audiovisual, encontramos uma narrativa, uma história a ser contada para levar quem não estava lá, *in loco*, a se surpreender tanto quanto quem estava. E é uma história que se integra, por meio da ação, com a história da marca e de todos os envolvidos – quem recebeu um presente da *WestJet* no aeroporto canadense, foi procurado pela polícia no aeroporto alemão e recebeu o retorno de uma entrevista de emprego em um estádio de futebol não esquecerá da experiência e emoção vividas.
- Criar um componente ativo para estimular uma ação ou emoção por parte do público que vá além do conteúdo apresentado é imprescindível: nesse momento é necessário estimular os cinco sentidos das pessoas.
- Contemplar a marca durante a experiência contribui para o estreitamento de vínculo: parece óbvio, mas a quantidade de detalhes que uma ação de marketing experiencial e sensorial mobiliza é tanta que deixar a marca de lado pode ser um lapso grave.
- Considerar mecanismos que facilitem o compartilhamento da experiência pelo público em seus canais sociais: contribui para ampliar a visibilidade da inovação proporcionada pela marca, estendendo-a para a rede de contatos do público impactado. Conhecendo-a, outros também poderão se sentir convidados a vivenciar a mesma experiência. No entanto, isso não implica em recorrer a ações de compartilhamento forçado em troca de brindes, como muitos expositores de eventos de negócios no Brasil fazem, oferecendo "uma bolsa se você postar uma foto" ou "um copo se você curtir a página", por exemplo. Esse tipo de ação traz engajamento ilusório a quem concebeu a iniciativa. Em marketing experiencial, a ideia é que o compartilhamento se torne espontâneo e não é a marca que dirá para o consumidor fazê-lo e, sim, ele que o fará após o reconhecimento legítimo de uma experiência bacana: "que legal, vou fazer um *storie*".

  Não é por acaso que muitas exposições são registradas de diversas formas pelos visitantes. Esses registros acabam promovendo tanto a exposição

PDF exclusivo para Francismar Alves Martins Júnior - rm562869
yggdrasil.git@gmail.com

quanto o ambiente que a hospeda, sendo uma estratégia comum no marketing experiencial e sensorial. Já parou para pensar em quantas vezes você foi impactado por fotos ou vídeos da exposição do argentino Julio Le Parc no Instituto Tomie Ohtake?

Pioneiro em arte cinética e *op art*, ele coloca o espectador à prova o tempo todo, tornando-o parte da sua criação. O resultado foi o compartilhamento espontâneo de inúmeras fotos na obra inicial.

> De telas a instalações, a mostra desperta diferentes sentidos no espectador, desde a sensação de profundidade das suas pinturas em tela à observação das obras expostas, basicamente, por luzes e espelhos. Além disso, há a possibilidade de interação em alguns dos trabalhos (MENON, 2017).

Figura 7 – Julio Le Parc em exposição no Instituto Tomie Ohtake
Fonte: Folha de S.Paulo (2017)

Figura 8 – Exemplos de compartilhamentos dos espectadores das exposições de Le Parc 1
Fonte: Instagram (2018)

PDF exclusivo para Francismar Alves Martins Júnior - rm562869
yggdrasil.git@gmail.com

Figura 9 – Exemplos de compartilhamentos dos espectadores das exposições de Le Parc 2
Fonte: Instagram (2018)

Figura 10 – Exemplos de compartilhamentos dos espectadores das exposições de Le Parc 3
Fonte: Instagram (2018)

- Usar vídeos: é uma forma de potencializar a experiência: como fez a Volkswagen, a Hellmanns, a WestJet, a Nivea e a Heineken, fazendo live-action ou estimulando o registro em stories do Instagram.

PDF exclusivo para Francismar Alves Martins Júnior - rm562869
yggdrasil.git@gmail.com

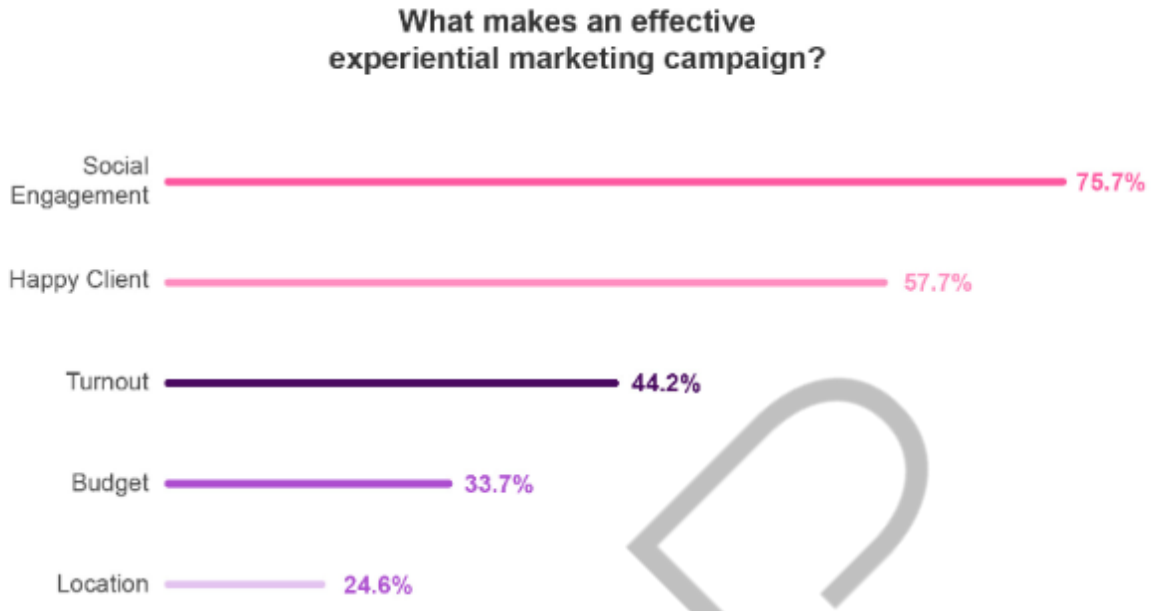

Figura 11 – Considerações de acordo com responsáveis pelo planejamento de eventos
Fonte: EVENT MB STUDIO TEAM (2019), adaptado por FIAP (2025)

3 TENDÊNCIAS TECNOLÓGICAS PARA INOVAÇÃO NO MARKETING

Não é possível falar em marketing experiencial e sensorial sem falar também em Inteligência Artificial (*Artificial Intelligence*), Internet das Coisas (*Internet of Things*), Realidade Virtual ou Neuromarketing. Conhecer cada uma dessas áreas e acompanhar a sua evolução, bem como seu impacto no marketing, é imprescindível.

> A inteligência artificial é um ramo de pesquisa da ciência da computação que busca, através de símbolos computacionais, construir mecanismos e/ou dispositivos que simulem a capacidade do ser humano de pensar e resolver problemas, ou seja, de ser inteligente. O estudo e desenvolvimento desse ramo de pesquisa tiveram início na Segunda Guerra Mundial. Os principais idealizadores foram os seguintes cientistas: Hebert Simon, Allen Newell, Jonh McCarthy e vários outros, que tinham a intenção de criar um “ser” que simulasse a vida do ser humano como objetivo em comum (SILVA, s. d.).

Como você bem sabe, a Inteligência Artificial anda de mãos dadas com a Internet das Coisas. Nessa esteira, segue a Realidade Virtual, "tecnologia de interface capaz de enganar os sentidos de um usuário, por meio de um ambiente virtual, criado a partir de um sistema computacional" (COUTINHO, 2015).

PDF exclusivo para Francismar Alves Martins Júnior - rm562869
yggdrasil.git@gmail.com

Em 2023, a *Forbes* e o *State of Marketing AI Report* destacaram a Inteligência Artificial (IA) como uma das principais forças de transformação no marketing moderno. Atualmente, 64% dos profissionais de marketing consideram a IA essencial para o sucesso de suas estratégias e 77% esperam que ela os ajude a automatizar tarefas repetitivas, liberando tempo para um foco maior em atividades criativas e estratégicas. O uso de IA para personalização em escala, automação programática de anúncios e *chatbots* com capacidades de compreensão emocional já está moldando o futuro do marketing experiencial.

A crescente necessidade de entender o comportamento do consumidor faz com que as máquinas se tornem aliadas dos CMOs, devido à sua capacidade de capturar e analisar grandes volumes de dados. A personalização baseada em IA vai além da análise de cliques, buscando compreender nuances emocionais e comportamentais dos usuários, criando interações mais profundas e personalizadas.

Os *chatbots* continuam sendo uma ferramenta crucial, não apenas para negócios, mas também no ambiente doméstico, através de assistentes virtuais que utilizam IA para interações mais naturais e contínuas com os usuários. Alto-falantes inteligentes e assistentes de voz seguem essa tendência, permitindo que as marcas ajustem suas respostas com base no tom emocional do usuário. Além disso, influenciadores locais e vídeos ao vivo continuam a ser tendências importantes, fortalecendo o marketing experiencial ao trazer autenticidade e engajamento em tempo real.

Um exemplo marcante de marketing experiencial com o uso de tecnologia foi a campanha da Coca-Cola em 2018. A marca utilizou um aplicativo de Realidade Aumentada (RA) para transformar uma simples latinha de refrigerante em uma experiência interativa e compartilhável. Embora não esteja claro se a campanha aumentou diretamente as vendas, ela reforçou a experiência de marca e o envolvimento emocional dos consumidores.

PDF exclusivo para Francismar Alves Martins Júnior - rm562869
yggdrasil.git@gmail.com

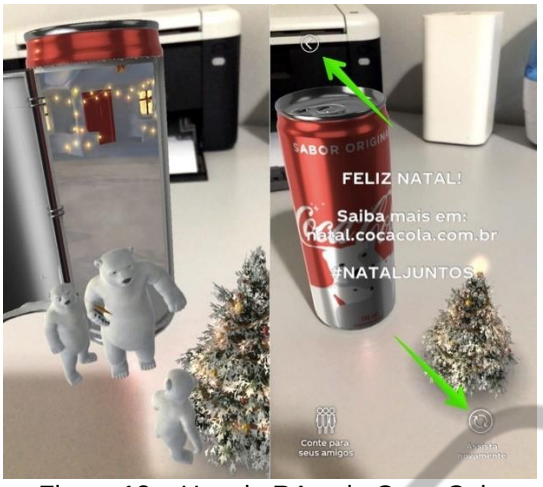

Figura 12 – Uso de RA pela Coca-Cola
Fonte: Google Imagens (2018)

Outro exemplo notável de 2023 é a campanha do filme Barbie, da *Warner Bros*, que usou IA generativa para criar o *Barbie Selfie Generator*, permitindo que os fãs criassem versões de si mesmos como bonecas Barbie ou Ken. A campanha gerou um grande engajamento nas redes sociais, especialmente com a proximidade do lançamento do filme.

Figura 13 – Barbie Selfie Generator
Fonte: Barbie Selfie (2024)

Lembre-se de que esse universo está em constante evolução e novidades surgem todos os dias. Por isso, é essencial estar atento às tendências após compreender essas disciplinas que transcendem o marketing.

PDF exclusivo para Francismar Alves Martins Júnior - rm562869
yggdrasil.git@gmail.com

REFERÊNCIAS

BECKER, Braden. **15 Examples of Experiential Marketing Campaigns That'll Give You Serious Event Envy.** 2018. Disponível em: <https://blog.hubspot.com/marketing/best-experiential-marketing-campaigns>. Acesso em: 12 set. 2024.

COMUNICARTE. O que é Brand awareness? Entenda a importância para a marca. **Comunicarte**, s.d. Disponível em: <https://www.conteudoinboundmarketing.com.br/brand-awareness/> Acesso em: 12 set. 2024.

COUTINHO, Dário. **O que é Realidade Virtual? Entenda melhor como funciona a tecnologia**. Disponível em: <https://www.techtudo.com.br/noticias/noticia/2015/09/o-que-e-realidade-virtual-entenda-melhor-como-funciona-a-tecnologia.html>. Acesso em: 12 set. 2024.

CRAIG, William. **How To Implement Experiential Marketing And Brand Loyalty.** 2018. Disponível em: <https://www.forbes.com/sites/williamcraig/2018/11/20/how-to-implement-experiential-marketing-and-brand-loyalty/#1196c1137c12>. Acesso em: 12 set. 2024.

EVENT MB STUDIO TEAM. **Experiential Marketing: 100 Inspiring Examples (2020 Edition)**. 2019. Disponível em: <https://www.eventmanagerblog.com/experiential-marketing#definition>. Acesso em: 12 set. 2024.

GREIF, Alexander. **Crise seja bem-vinda!**. 2015. Disponível em: <https://www.linkedin.com/pulse/crise-seja-bem-vinda-alexander-greif/>. Acesso em: 12 set. 2024.

MENON, Isabella. Retrospectiva do pioneiro da op art, Julio Le Parc, abre no Tomie Ohtake. **Folha de São Paulo**. 2017. Disponível em: <https://www1.folha.uol.com.br/ilustrada/2017/11/1938120-retrospectiva-do-pioneiro-da-op-art-julio-le-parc-abre-no-tomie-ohtake.shtml>. Acesso em: 12 set. 2024.

OLENSKI, Steve. 3 Reasons Why CMOs Should Embrace Experiential Marketing. **Forbes**. 2018. Disponível em: <https://www.forbes.com/sites/steveolenski/2018/08/15/3-reasons-why-cmos-should-embrace-experiential-marketing/#13c0a7df7da6>. Acesso em: 12 set. 2024.

REVISTA EBS. **A Era do Marketing de Experiência**. Disponível em: <https://www.revistaebs.com.br/brand-experience/era-do-marketing-de-experiencia/>. Acesso em: 12 set. 2024.

SCHMITT, Bernd H. **Experiential marketing:** How to Get Customers to Sense, Feel, Think, Act, Relate. New York: Free Press, 2011.

SILVA, Marco Aurélio da Silva. Inteligência Artificial. **Brasil Escola**, s. d. Disponível em: <https://brasilescola.uol.com.br/informatica/inteligencia-artificial.htm>. Acesso em: 12 set. 2024.

PDF exclusivo para Francismar Alves Martins Júnior - rm562869
yggdrasil.git@gmail.com

TASNER, Michael. Five Digital Marketing Trends To Watch In 2019. **Forbes**. 2018. Disponível em: <https://www.forbes.com/sites/forbesagencycouncil/2018/12/05/five-digital-marketing-trends-to-watch-in-2019/#7e5ddb065468>. Acesso em: 12 set. 2024.

YOUTUBE. **Heineken The Candidate (Legendado).** 2013a. Disponível em: <https://www.youtube.com/watch?v=zKeFBsU5Z5k>. Acesso em: 12 set. 2024.

YOUTUBE. **Hellmanns Dia das Mães - Momentos de Verdade**. 2012. Disponível em: <https://www.youtube.com/watch?v=_XLdfPxDgTg>. Acesso em: 12 set. 2024.

YOUTUBE. **Nivea Airport Prank StressTest Commercial TVC.** 2013b. Disponível em: <https://www.youtube.com/watch?v=NQLuTYMsbAc>. Acesso em: 12 set. 2024.

YOUTUBE. **Volkswagen emociona com vídeo de despedida da Kombi**. 2015. Disponível em: <https://www.youtube.com/watch?v=nqqRM80W-Gg>. Acesso em: 12 set. 2024.

YOUTUBE. **WestJet Christmas Miracle: Real-time Giving**. 2013c. Disponível em: <https://www.youtube.com/watch?v=zIEIvi2MuEk&t=197s>. Acesso em: 12 set. 2024.

ZAMBARDA, Pedro. **'Internet das Coisas': entenda o conceito e o que muda com a tecnologia.** 2014. Disponível em: <https://www.techtudo.com.br/noticias/noticia/2014/08/internet-das-coisas-entenda-o-conceito-e-o-que-muda-com-tecnologia.html>. Acesso em: 12 set. 2024.

PDF exclusivo para Francismar Alves Martins Júnior - rm562869
yggdrasil.git@gmail.com